UNIVERSITATEA celor 7 ani de acasă

Subliniam în articolul trecut, consacrat celui de-al IV-lea stîlp al clădirii umane – ereditatea – că prin genele ereditare se transmit mai mult predispoziţii şi posibilităţi şi mai puţin certitudini, acestea din urmă putînd fi realizate pe calea educaţiei, realitate care, într-adevăr, poate fi identificată cu procrearea unei alte specii, după cum susţine G. Gh. Lichtemberg.

Aşadar, **ereditatea poate fi modificată şi dirijată**. Pentru a ilustra această afirmaţie am să mă opresc asupra unui singur caz, din multitudinea de exemple pe care le-aş putea oferi. Este vorba de o fetiţă de doi ani, provenind dintr-un trib primitiv, din regiunea Anzilor Cordilieri, care încă nu ajunsese în faza creşterii animalelor şi a agriculturii. De acest trib fetiţa s-a rătăcit, fiind descoperită de etnologul şi antropologul portughez Jahan Vellard, în cursul unei incursiuni profesionale în zonă. Ocupîndu-se îndeaproape de fetiţa rătăcită şi realmente sălbatică, această fiinţă a putut face, în cursul unei generaţii, un salt spectaculos, de peste zeci de mii de ani, putîndu-se descurca cu bine în lumea civilizată.

Ştiinţa a ajuns la concluzia că **primii şapte ani din viaţa unui om sînt absolut determinanţi pentru dezvoltarea creierului său şi, implicit, a inteligenţei sale.** Se apreciază că maximum de maleabilitate şi plasticitate pe această linie se înregistrează chiar înaintea vîrstei de 4 ani. Un colectiv de cercetători din cadrul Institutului de cercetări al educaţiei copilului din Washington (SUA) şi de la filiala sa din New York a demonstrat recent că **perioada cea mai propice pentru dezvoltarea inteligenţei copilului nu este aceea care corespunde şcolii generale sau liceului, cum se apreciază în general, ci aceea care corespunde primilor 4 ani de viaţă.**

Aceşti cercetători au grupat 30 de copii într-un lot experimental de studiu, asupra căruia au exercitat o susţinută şi dirijată activitate de dezvoltare a graiului şi a atenţiei. După 21 luni de exerciţii, cercetătorii în cauză au constatat că coeficientul intelectual al acestor copii depăşea cu 17 puncte coeficientul similar al copiilor din lotul experimental martor. Pare incredibil, dar uneltele de lucru de care s-au folosit cercetătorii pentru dezvoltarea graiului şi a atenţiei şi, pe această cale, pentru dezvoltarea inteligenţei copiilor, au fost **cuvîntul** şi jucăriile.

Iată aşadar, cum „creaţiunea cea mai rară şi cea mai preţioasă din cîte există în lume" (care în optica filosofului german A. Schopenhauer este inteligenţa) poate fi optimizată vizibil, sub acţiunea educaţiei, realitate asupra căreia vom reveni.

ARCADIE PERCEK ◆

Sexualitatea şi viaţa omului

O luptă contra cronometru

– Stimată Dnă. Zvetlana Văideanu, sînteţi psihiatru la Spitalul Studenţesc, deci extrem de aproape de tineri şi de problemele lor. Avîndu-vă pentru prima oară ca invitată a rubricii noastre, v-aş ruga să atacăm o problemă care suscită multe discuţii şi apare deseori în scrisorile pe care le primim – tulburările de dinamică sexuală.

– Din experienţa pe care am avut-o eu cu tinerii, am observat că problema sexualităţii îi preocupă realmente foarte mult. Un loc aparte îl ocupă tulburările de dinamică sexuală care apar la această vîrstă. O primă problemă aici este autocunoaşterea, nevoia de sexualitate, dirijarea către cel de lîngă tine, deşi apare şi o problemă nouă – dirijarea către cel de acelaşi sex, aşa că trebuie să înglobăm aici şi sfera homosexualităţii. Am întîlnit tineri care mi-au destăinuit cîteva lucruri despre experienţa lor cu alte persoane de acelaşi sex. Din curiozitate, din nevoia de a cunoaşte dacă acest lucru vine din ei, din afara lor, dacă poate fi controlat. Apoi, o altă problemă pe care ar trebui să o discutăm este vîrsta la care tînărul este confruntat cu problemele sexuale. Observăm că, o dată cu trecerea timpului, apare o „coborîre" a acestei vîrste spre ceea ce noi numeam înainte copilărie. Şi este bine că de mic copil omul se cunoaşte pe sine din toate punctele de vedere. Aici trebuie să atingem şi problema masturbaţiei, pe care trebuie să o privim ca pe un lucru normal. Dar, poate ne întrebăm de ce apar acum atîtea tulburări de dinamică sexuală? Ce o influenţează? Sîntem convinşi că existau şi înainte asemenea tulburări, dar poate tinerii nu erau atît de preocupaţi de sfera sexualităţii. Şi o altă întrebare: de ce a devenit ea un lucru atît de important? Oare reprezintă ea o refulare? O încercare de satisfacere care să suplinească alte insatisfacţii pe alte planuri? Şi încă ceva; tulburările de dinamică sexuală sînt mai mult apanajul băieţilor. Fetele vin mai rar să se plîngă de aşa ceva.

– Care ar putea de fapt să fie sursele acestor tulburări?

– Am discutat şi cu alţi psihologi despre ce anume ar putea să determine aceste tulburări de dinamică sexuală. Poate stresul, poate cum spuneam lipsa altor satisfacţii, poate, ştiu eu, este o luptă contra cronometru, cum îmi spunea mama unei fetiţe cu probleme sexuale...

– Un fel de goană a sfîrşitului de secol, cînd toţi se grăbesc să trăiască mai intens...

– Exact. Parcă ar fi vorba de un instinct de conservare vizînd perpetuarea speciei... Viteza asta atît de nebunească să cunoască totul, să facă totul cît mai repede, de parcă ar veni sfîrşitul lumii! Nu ştiu, am fost şi noi tineri, dar totuşi nu ne-am pus niciodată problema în felul acesta şi ne gîndeam că toate vin la locul lor.

– Mulţumim Dnei Doctor şi adresăm cititorilor invitaţia de a ne scrie sau telefona la redacţie.

MIHAELA DOROBANŢU ◆

Dacă nu vi s-a urît cu viaţa, nu recurgeţi la diete vegetariene severe!

O alimentaţie vegetariană greşit elaborată poate duce la privarea organismului uman de fier, magneziu şi zinc, este de părere profesorul Janus Hansh, de la Clinica de Hematologie a Academiei de Medicină din Poznan. Şi, drept rezultat, vegetarienii înregistrează o înrăutăţire a activităţii inimii, frecvente dureri de cap, insomnie şi căderea părului.

Maria B., de 30 de ani, a consumat numai alimente de origine vegetală. În timpul graviditătii, i s-a descoperit o anemie. N-au putut fi de ajutor nici tabletele, nici perfuziile cu conţinut de fier. Copilul s-a născut foarte slab. Încă din a doua zi de viaţă i-a crescut temperatura, încît a trebuit să i se administreze antibiotice. Medicii afirmă că toate aceste sînt o urmare a faptului că Maria a fost o adeptă a vegetarianismului.

La Varşovia s-a constatat, în urma unor studii, că aproape jumătate din femeile vegetariene prezintă o insuficienţă a fierului, 14 la sută dintre ele fiind anemice, în vreme ce în cazul celor care se alimentează tradiţional, deficitul de fier se constată doar la fiecare a cincea persoană consultată. Specialiştii din SUA şi Europa occidentală au ajuns la concluzia că, de regulă, copiii mamelor vegetariene prezintă deranjamente ale sistemului nervos şi o atrofiere a muşchilor. La Institutul Mamei şi Copilului din Varşovia copiii ţinuţi la o dietă permanentă sînt clasificaţi într-o grupă de risc major.

O dietă vegetariană severă, consideră profesorul Sviatoslav Jemilianski de la Institutul pentru Produse Alimentare şi Alimentaţie din Varşovia, trebuie îmbogăţită în mod artificial cu vitaminele D3 şi B12. El afirmă că, în Polonia, „nu poţi fi un vegetarian clasic fără a dăuna sănătăţii". Chimiştii de la Rhone-Poulenc avertizează: „Alimentele vegetale conţin, în general, circa o jumătate de milion de elemente dăunătoare. Compuşii toxici din varza obişnuită şi din cea de Bruxelles deregleazã activitatea glandei tiroide. Multe legume conţin toxine care fac să scadă asimilarea calciului, iar lipsa acestuia duce la carii dentare..."

Terapie naturistă

Pătrunjelul şi sănătatea

Proprietăţile terapeutice ale frunzelor, rădăcinilor şi seminţelor de pătrunjel au fost apreciate încă din antichitate. Efectele terapeutice sînt produse de conţinutul lor bogat în: potasiu, calciu, fier, vitamina A şi C – de 2-3 ori mai mult ca lămîia, de 4 ori mai bogat decît portocalele şi varza, uleiuri volatile etc. Se opinează că din 20 g frunze de pătrunjel se absorb 48 mg de vitamina C – faţă de necesarul de 75 mg şi de 4 ori mai multă vitamina A decît necesarul minim zilnic.

Pătrunjelul este un excelent stimulator general al organismului: antianemic, antiscorbutic, antixenoftalmic, stimulent uşor al fibrelor musculare netede, intestinale, urinare, biliare, uterine, diuretic (elimină apa, ureea, acidul uric, cloruri); depurativ (antiseptic al sîngelui, al tubului digestiv şi al căilor urinare); antitoxic, vasodilatator, vermifug. Toate aceste calităţi îl recomandă în: reumatisme, gută, menstre dureroase, anemie, astenie, convalescenţă, intoxicaţii (prin alcool, tutun, alimentaţie bogată în carne sau suprarafinată excesiv), cardiopatie ischemică, atonia veziculei biliare, edeme, anoxerie, paraziţi intestinali.

Extern se foloseşte în: leucoree, contuzii, plăgi, oftalmii, nevralgii, înţepături de insecte.

Intern se foloseşte în: salate, supe, mîncăruri scăzute (frunzele verzi); în reumatism, litiază urinară, oligurie, tulburarea menstrelor – decoct 50 g seminţe sau rădăcină la 1 litru de apă, fierte 5 minute şi infuzate 15 minute, după care se folosesc cîte 2 ceşti pe zi, între mese; contra oxiurilor se fierbe o mînă de pătrunjel, una de ţelină şi una de violete (într-un vas mic) bîndu-se dimineaţa, pe nemîncate.

De asemenea, se recomandă decoct de seminţe (100 g la un litru de apă) în instilaţii vaginale şi leucoree; frunzele strivite ca pansament antiseptic şi cicatrizant contra plăgilor, rănilor şi înţepăturilor de insecte.

DUMITRU RĂDUCANU ◆

Noi piste de cercetare contra SIDA

■ O substanţă extrasă dintr-un fruct tropical ar avea o acţiune inhibitorie asupra infecţiei cu virusul HIV. Virtuţile terapeutice ale acestei substanţe (denumită jacalină, după numele arborelui exotic – jaquier) au fost descoperite de către o echipă de cercetători condusă de Jean Favero de la INSERM – Departamentul de microbiologie şi imunologie antibacteriană din Montpelier. Inactivă asupra limfocitelor infectate, substanţa are în schimb capacitatea de a proteja celulele neinfectate. După ce au extras substanţa din fructul exotic, cercetătorii i-au modificat moleculele pentru a le reduce toxicitatea. Apoi au făcut experimente „in vitro" care s-au soldat cu succes. Următoarea etapă preconizează experimentele „in vivo".

■ Cercetătorii din Massachusetts General Hospital din Boston sînt în faza de testare a unui ansamblu format din trei produse: AZT, DDI (deja folosite şi în alte clinici din lume), împreună însă cu un al treilea medicament al cărui nume nu a fost comunicat. Se presupune că ar fi vorba de „pyridinone" sau „nevirapine". Toate cele trei medicamente au rolul de a ataca aceeaşi enzimă indispensabilă replicării virusului HIV. Rezultatele „in vitro" demonstrează că această asociaţie medicamentoasă poate preveni infectarea celulelor şi poate face să dispară celulele infectate. Eficacitatea, ca şi toxicitatea administrării cocktail-ului urmează să fie evaluată în timp.

AURORA POPESCU ◆

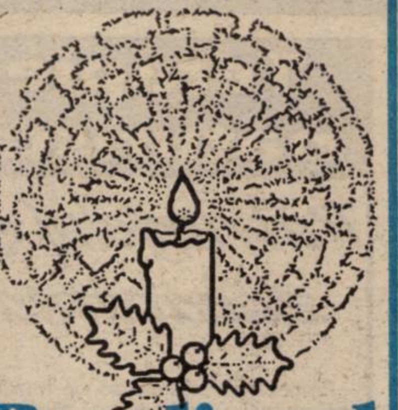

Revelionul de-a lungul secolelor

La toate popoarele lumii, încheierea unui ciclu solar şi începerea unui nou ciclu au fost legate de ritualuri foarte vechi, însoţite de ceremoniale vesele, dedicate regenerării ciclice a naturii şi, implicit, a omului. Data calendaristică a noului an a variat, din cele mai vechi timpuri, de la un popor la altul şi de la o epocă la alta.

Sărbătoarea Anului Nou corespundea la romani cu Saturnaliile care, pe vremea lui Caesar, se oficiau în ultimele zile ale lui decembrie, fiind dedicate lui Saturn, zeul semănăturilor şi al recoltelor îmbelşugate. În acest timp, treburile publice erau suspendate, la fel ca şi afacerile negustoreşti, iar conflictele intrau în armistiţiu. În aceste zile, sclavii căpătau unele libertăţi: li se permitea să-şi acopere capul, să îmbrace toga de purpură şi puteau pretinde stăpînilor să... fie serviţi la masă.

Sărbătorile romane au cunoscut de-a lungul veacurilor date diferite, în funcţie de modificările calendarului. Astfel, Romulus le-a fixat la 1 martie, iar Numa, cel de-al doilea rege legendar al Romei, precum şi Caesar – la 1 ianuarie. Indiferent de data fixată, sărbătorile respective cunoşteau o mare amploare, fiind considerate publice şi naţionale.

În apusul Europei, în timpul lui Carol cel Mare (768-814) rege al francilor şi apoi împărat, Anul Nou era sărbătorit la 1 martie, ulterior regele Carol al IX-lea al Franţei a readus data sărbătorii la 1 ianuarie etc. etc.

Convingere

De cîte ori compar
Un om c-un animal,
Utilizînd,
Ca fabulist,
Tot arsenalul,
Am convingerea
Că jignesc
…Animalul!

Obiectivitate

Un orbete-a fost odată
Invitat la judecată,
Într-o speţă de hoţie,
Şi-a rostit, ca mărturie:
– Just ce scrie la dosar!
Am fost martor… ocular!

Fabulă… încornorată

Mai de mult, şi azi din nou,
Rîde cerbul de un bou:
– Pe-ăsta, fără îndoială,
Doamna vacă… îl înşală!

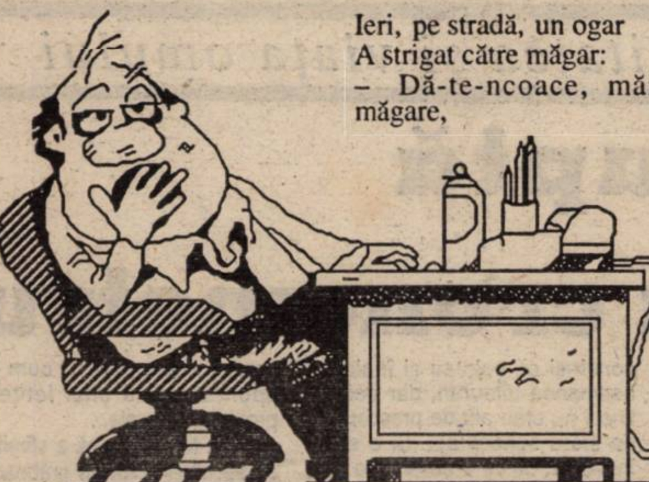

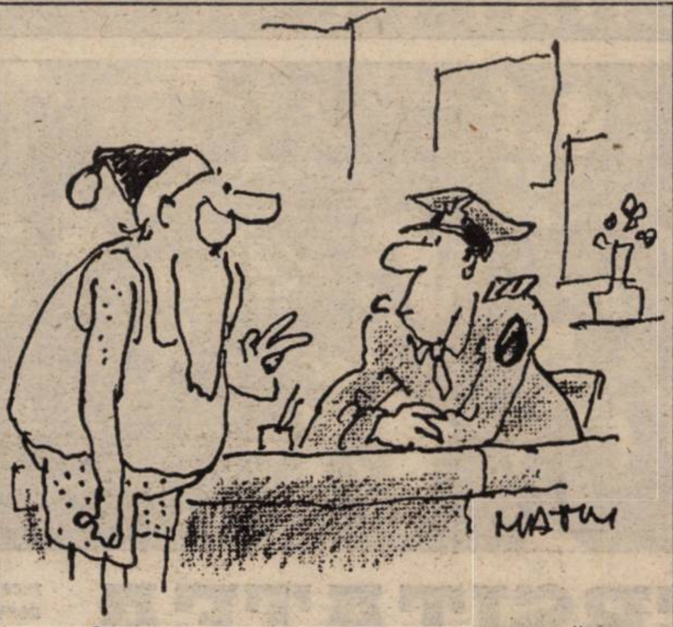

–… ÎN JURUL OREI 23, LA INTERSECŢIA STRĂZII POSTELNICULUI CU FILANTROPIEI, MĂ VĂD ÎNCONJURAT BRUSC DE 3-4 GĂLIGANI NEGRICIOŞI…

Ghetele

Într-o noapte, ghetele
Protestară, bietele,
Cum că nu mai vor să ţie
O grămadă de prostie.

Înţelepte sau tembele,
Eu… îmi bag picioru-n ele!

Supărarea măgarului

Ieri, pe stradă, un ogar
A strigat către măgar:
– Dă-te-ncoace, măi, măgare,
Să-ţi plasez o glumă „tare"!

Dar măgarul, supărat,
Îl opreşte din lătrat:
– Poţi să-mi spui şi-un sac de glume
Da' …să nu mă strigi pe nume!

STELIAN FILIP ❖

Aforisme

- Oricît s-ar scufunda în visuri un prost, tot îi rămîne afară chelia.
- Mînia nu se mulţumeşte doar să te fiarbă .. Îţi abureşte şi ochelarii.
- Creierul unui obez gurmand pare a-i aluneca spre stomac.
- După ce că-ţi pune cătuşe la mîini, tiranul te obligă şi să scrii lozinci despre libertate.
- Cînd aripile de porumbel se împuţinează, cele de corb se înmulţesc.
- Oamenii slabi par că pun totul la inimă, cei graşi, că pun totul la stomac.
- În pomul cunoaşterii prostul nu ajunge decît la fructele necoapte… ori stricate.
- Privind harta Africii ajungi la concluzia că cele mai nedrepte graniţe sînt cele drepte.

N.PETRESCU-REDI ❖

Răstălmăciri

- O fată bătrînă-i ca o romanţă fără ecou.
- Femeilor le place să citească în ochii bărbaţilor, iar bărbaţilor – să le ducă cu zăhărelul.
- Unii vînează, alţii pescuiesc, iar restul iau ce le pică.
- Dragostea se sfîrşeşte acolo unde apar interesele.
- Cei ce se îndrăgostesc la bătrîneţe sînt cei mai practici oameni.
- O văduvă este cu atît mai veselă cu cît dă soţul mai devreme ortul popii.
- Cei ce se despart îşi împart sentimentele în părţi egale.
- Inelul de logodnă – arvună pentru un sărut furat.
- Copiii îi obligă pe părinţi să convieţuiască, chiar dacă ei se urăsc de moarte.

SPORT

Sînge, lacrimi şi violenţă pe altarul fotbalului

24 mai 1964 – Lima (Peru): Circa 300 de oameni şi-au pierdut viaţa ca urmare a ciocnirilor dintre suporteri datorate victoriei Argentinei în faţa formaţiei ţării-gazdă, printr-un gol înscris în min. 90. Numărul răniţilor a depăşit cifra 500.

2 ianuarie 1971 – Glasgow (Scoţia): 66 de spectatori au murit şi peste 170 au fost răniţi datorită prăbuşirii unei tribune a stadionului Ibrox Park.

20 octombrie 1982 – Moscova (URSS): 340 de spectatori au murit în urma altercaţiilor şi înghesuielii provocate de miliţia moscovită, care a împins o parte a spectatorilor pe o scară interioară îngustă şi îngheţată, la un meci de cupă europeană disputat de Spartak Moscova în compania formaţiei olandeze Haarlem. Acest incident tragic, care a reprezentat **cea mai mare tragedie din istoria fotbalului**, s-a produs în momentul înscrierii unicului gol al partidei, cînd suporterii moscoviţi, încălziţi de vodca consumată în prealabil, au încercat să pătrundă pe dreptunghiul verde al gazonului. Publicată în revista editată de Comitetul Sovietic al Sporturilor, cifra de 340 de morţi a fost ulterior dezminţită de autorităţile statului comunist, care au avansat o cifră mult mai modestă – 61 de morţi...

11 mai 1985 – Bradford (Anglia): O ţigară azvîrlită de un spectator iresponsabil s-a soldat cu incendierea şi apoi distrugerea tribunei de lemn (!) a stadionului. Rezultatul acestui incident absurd? Decesul a 56 de persoane.

29 mai 1985 – Bruxelles (Belgia): Încăierările transmise în întreaga lume de reţelele internaţionale de televiziune dintre suporterii englezi şi cei italieni, în tribunele stadionului Heysel, cu prilejul disputării finalei CCE dintre FC Liverpool şi Juventus Torino, s-au soldat cu 39 de morţi şi sute de răniţi. Poliţia a fost complet neputincioasă în faţa violenţelor fără precedent provocate de consumul în exces de băuturi alcoolice tari. Juventus cîştiga finala cu 1-0 în faţa unui FC Liverpool răvăşit de „performanţele" suporterilor din tribune, devenind primul club european care deţinea în palmaresul său cele trei cupe continentale: Cupa Campionilor, Cupa Cupelor şi Cupa UEFA. Echipele englezeşti erau excluse vreme de cinci ani din cupele europene, actul necugetat al suporterilor ducînd la „apusul" marii echipe din Liverpool...

10 martie 1987 – Tripoli (Libia): Prăbuşirea unui perete al stadionului, din cauza busculadei produse de o încăierare cu cuţite în tribune, a dus la moartea a 20 de persoane.

12 martie 1988 – Katmandu (Nepal): Declanşarea unei furtuni puternice a dus la blocarea căilor de acces ale stadionului, spectatorii călcîndu-se în picioare pentru a putea ieşi din stadion. Incidentul s-a soldat cu moartea a circa 100 de persoane şi rănirea a 125 persoane.

15 aprilie 1989 – Sheffield (Anglia): 95 de suporteri au fost pur şi simplu zdrobiţi de gardurile de protecţie ale stadionului Hillsborough, la semifinala Cupei Angliei disputată între Nottingham Forrest şi FC Liverpool. Cauza acestui tragic accident? Alcoolul...

13 ianuarie 1991 – Johannesburg (Africa de Sud): În min. 30 al partidei Kaiser Chiefs – Orlando Pirates din Soweto, 50 de persoane au fost strivite de gardurile din jurul gazonului din cauza ciocnirilor sîngeroase dintre suporterii veniţi din împrejurimile Johannesburg-ului.

ŞERBAN FILIP ❖

ŞAH

MAT ÎN 5 MUTĂRI

(KUBBEL – 1933)

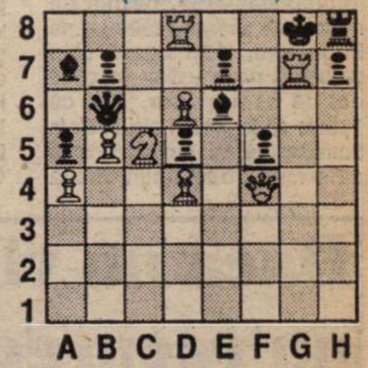

1. Td7 Da8 2. Td: e7 Tb8 (2... Ne8 3. T: b7 D: b7 4. T: b7 N: b7 5. Cd7 X) 3. T: h7 Ne8 (zugzwang) 4. Td7 N: d7 5. C: d7 mat

GH. POPESCU ❖

LA MULȚI ANI!

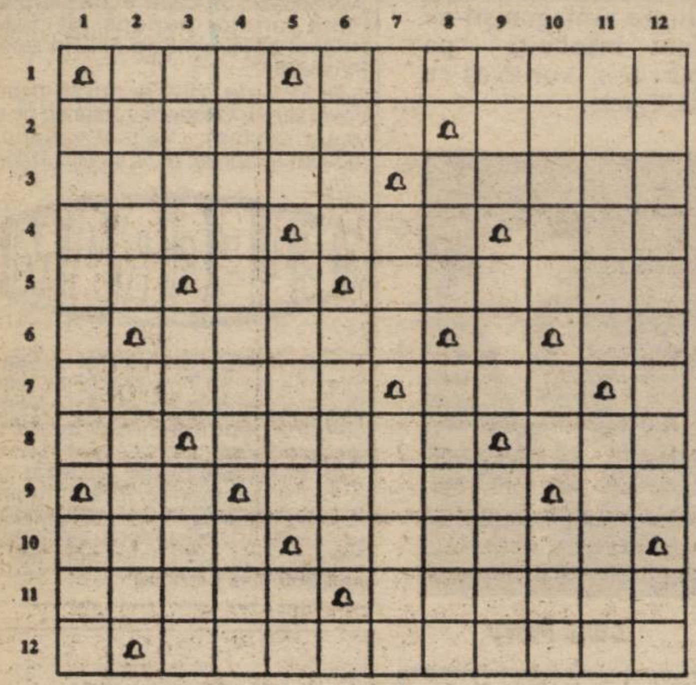
1
2
3
4
5
6
7
8
9
10
11
12

ORIZONTAL: 1) Umblă cu capra – Cîntece de Crăciun. 2) Buna dispoziție de Crăciun – Termocouter. 3) Buna dispoziție de Revelion – Jocuri populare de Anul Nou. 4) Steluțe – Salut roman – Artilerie. 5) Cuier! – Nes! – Evacuări. 6) Se sacrifică de Crăciun – Noroi. 7) Întreține veselie de Anul Nou – Refren din colinde. 8) Puțin aer! – A destina o sumă – Ca o mamă (masc.). 9) Curele! – Vertical – Carte! 10) Gen de orhidee – Obicei de Anul Nou. 11) Verbul senzorului – Mobiliere nefolosite de Anul Nou. 12) Anul Nou, de Revelion.

VERTICAL: 1) Cap de porc de Anul Nou – Cel Nou (pl.). 2) Voce de bărbat – Anotimpul Revelionului (pl.). 3) Răsar astrele! – Ren! – Întins. 4) Dans de Revelion – Vechi comandant. 5) Cale! – Sclipiri de artificii – Pere! 6) Masa de Revelion – Puțină muzică! 7) Oase uscate! – Nelipsit de pe masa Revelionului – Legumă lacrimogenă. 8) Comunitatea Economică Europeană – Produs pe bază de lapte. 9) Mamă (inv.) – Sieși – Conducător iugoslav. 10) Cele de Revelion sînt albe – Curbe! – Atracție feminină. 11) Făcute celor dragi de Anul Nou – Vorbe de bine în colinde. 12) Revelionul în familie – Icuț!

DICȚIONAR: MOAV, ANIA, TITO

MARIAN MITROI ❖
Dr. Tr. Severin

Soluția careului „INSTRUMENTE“

ORIZONTAL: ACORDEOANE – P – MANDOLINE – VL – UVO – PISCOAIE – ARC – NAI – SOC – FLAUTE – IH – RT – LE – RO – A – AVIR – A – REBECURI – U – SIGNALE – POP – NA – T – V – CELLO – ERE – LIRE – AAR – TAMBURINE – UG – A – TRIANGLURI.

▪ Test ▪ Test ▪ Test ▪

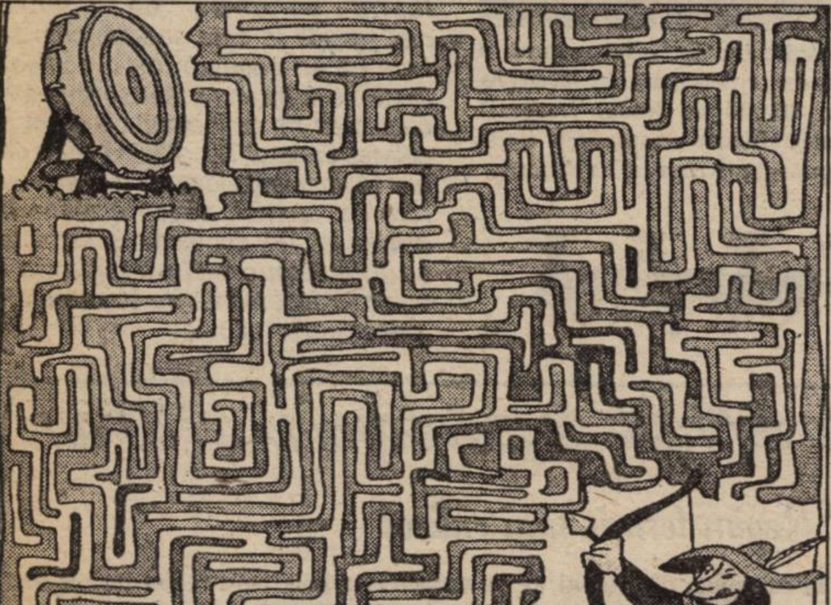

ROBIN HOOD

Ce drum va urma prin labirintul copacilor săgeata expediată de Robin Hood pentru a ajunge exact la țintă?

(Soluția în numărul viitor)

SOLUȚIA TESTULUI „SPIRIT DE OBSERVAȚIE“

Desenele nr. 2 și 5.

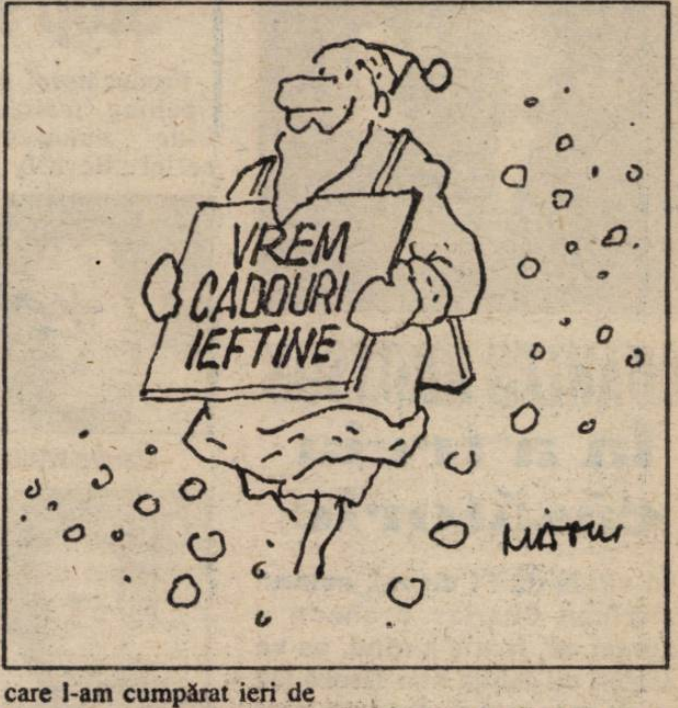
VREM CADOURI IEFTINE
MĂTEI

☛ Pe Calea Victoriei, doi eleganți pungași de buzunar își schimbă impresiile.

– S-a scumpit traiul foc, dragul meu!

– Mai ales la mahala. Numai bandiți!

– Viața la București devine tot mai nesigură.

– Mie-mi spui?! Azi-noapte era cît pe-aci să mă înhațe un polițist!

☛ Doamna: Peștele pe care l-am cumpărat ieri de la dumneata n-a fost proaspăt.

Negustorul: Nu-s eu de vină. Te-am îmbiat o săptămînă cu el. De ce nu l-ai luat mai înainte?

☛ Ea: Și cînd îmi aduci inelul de logodnă?

El: Îndată ce îl capăt de la cealaltă logodnică.

☛ Băiatul: Tata și mama trăiesc în cea mai deplină armonie cînd nu se bat unul pe altul, mă bat amîndoi pe mine.

☛ Mă doare capul, doctore. Altminteri n-am nimic, alerg ca un cal, mănînc ca un lup.

– Atunci adresați-vă unui veterinar.

☛ V-a căutat cineva în lipsă.

– Cum arăta?

– Semăna cu d-voastră, dar avea o privire inteligentă.

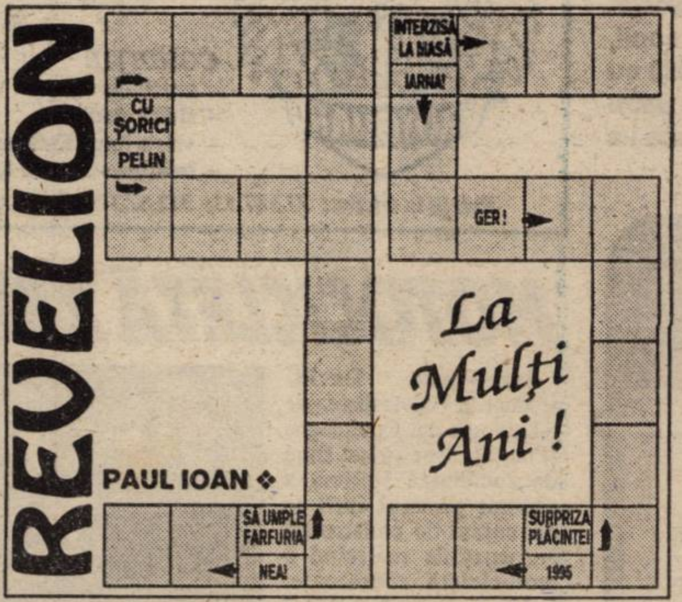
REVELION
INTERZISĂ LA NASĂ
IARNA!
CU ȘORICI
PELIN
GER!
La Mulți Ani!
SĂ UMPLE FARFURIA
NEA!
SURPRIZA PLĂCINTEI
1995

PAUL IOAN ❖

FESTIV

Integramă de **MARIAN MINCULESCU**

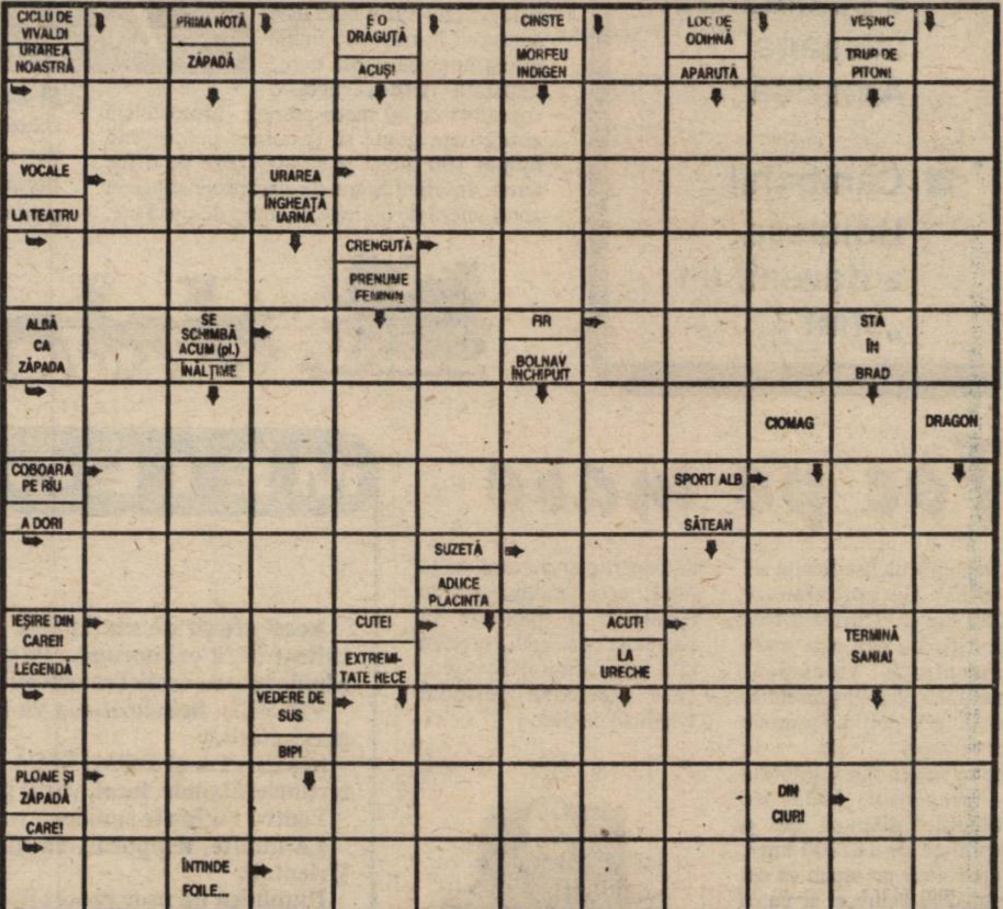
CICLU DE VIVALDI
URAREA NOASTRĂ
PRIMA NOTĂ
ZĂPADĂ
E O DRĂGUȚĂ
ACUȘI
CINSTE
MORFEU INDIGEN
LOC DE ODIHNĂ
APĂRUTĂ
VEȘNIC
TRUP DE PITON!
VOCALE
LA TEATRU
URAREA
ÎNGHEAȚĂ IARNA
CRENGUȚĂ
PRENUME FEMININ
ALBĂ CA ZĂPADA
SE SCHIMBĂ ACUM (pl.)
ÎNĂLȚIME
FIR
BOLNAV ÎNCHIPUIT
STĂ ÎN BRAD
CIOMAG
DRAGON
COBOARĂ PE RÎU
A DORI
SPORT ALB
SĂTEAN
SUZETĂ
ADUCE PLĂCINTA
IEȘIRE DIN CAREI!
LEGENDĂ
CUTE!
EXTREMITATE RECE
ACUT!
LA URECHE
TERMINĂ SANIA!
VEDERE DE SUS
BIP!
PLOAIE ȘI ZĂPADĂ
CARE!
DIN CIUR!
ÎNTINDE FOILE...

DEZLEGAREA INTEGRAMEI „DEX“

C – M – A – A – F – V – FERMECATOARE – RE – NR – INCET – ACCIDENTAL – O – ETO – ATA – AA – ETANOL ;- TO – ND – AN – RACORITE – OTGON – HRANIT – OULETE – RUTA – PALALAIE – MAL – RA – LUTERANI – SERTARE – INCA.

CHARLES BRONSON la a treia căsătorie

În vîrstă de 74 de ani, actorul american Charles Bronson a anunţat că, foarte curînd, se va căsători cu actriţa Kim Weeks (32 ani) de care este sentimental legat de trei ani. Această ştire a fost anunţată de celebrul actor cu prilejul unei serate de gală desfăşurată la Malibu. Reamintim că Bronson a mai fost căsătorit pînă acum de două ori: în 1944 cu Hariet Tendler (de care a divorţat în 1966) cu care a avut doi copii, Susan şi Anthony, apoi în 1968 cu Jill Ireland, (decedată acum patru ani în urma unui cancer) şi care i-a dăruit o fiică, Zuleika.

în numărul viitor

- Privire indiscretă în „împărăţia sîngelui”
- O carte care a scandalizat întreaga Americă
- Canibalul Bokassa a devenit un „sfînt”!

Stop serialului „Beverly Hills”!

Producătorul Aaron Spelling, realizatorul bine cunoscutului serial „Beverly Hills 90210“, a decis să pună capăt filmărilor, fără să ofere nici o explicaţie a gestului său. Desigur fanii serialului (în care mulţi dintre protagonişti au fost înlocuiţi pe parcurs), vor avea ce să regrete.

Jamie Walter

Mark Damon Espinoza

Ian Ziering

Brian Austin Green

Luke Perry

SOCIETATEA NAŢIONAL PROTGUARD

Selecţionează tineri în vederea angajării în meseria de agent de pază şi protecţie. Cei selecţionaţi vor beneficia de pregătire de specialitate, cursuri teoretice şi pregătire fizică.

CONDIŢII:

- autobiografie;
- studii medii;
- vîrsta între 23-35 ani;
- înălţime – minim 1,80m
- aptitudini sportive;
- stagiul militar satisfăcut;
- eventual o limbă străină.

Salarizare avantajoasă.

Relaţii la telefon: 312.87.13; 312.87.14/int. 415, zilnic între orele 09.00 – 17.00

MOTOCICLETĂ ZBURĂTOARE

Jean-Pierre David, student la Universitatea de tehnologie din Compiègne (Franţa), sponsorizat fiind de societatea Helium a obţinut premiul întîi la concursul de construcţii aerospaţiale realizînd o motocicletă zburătoare. Echipată cu un motor în 4 timpi, motocicleta inventivului student are montată în partea sa posterioară o elice cu şase pale a cărui suflu cînd este antrenată în mişcare, umflă pînza unei paraşute care, depliată fiind, are o suprafaţă de 40 metri pătraţi. Motocicleta zburătoare poate să decoleze parcurgînd numai 100 metri şi să aterizeze pe orice teren. Insolitul aparat de zbor poate atinge în aer o viteză de 50 km/oră, timp de două ore. Şi-au manifestat interesul pentru a achiziţiona motocicleta zburătoare (la un preţ de circa 80.000 de franci francezi) organismele africane de securitate civilă pentru supravegherea rezervaţiilor naturale.

● Recordul mondial de aterizări efectuate într-o singură zi pe un portavion este de 602. Performanţa a fost stabilită la 25 mai 1945, între orele 8 şi 13, pe portavionul „Matanikau“ de către Formaţia 5 din Flota forţelor aeriene ale SUA. Uriaşul bastiment se află în apele Pacificului.

● 22 de zile a durat prima traversare a Oceanului Atlantic cu un vas propulsat. Voiajul vasului a început în aprilie 1827, la Rotterdam.

TELEGRAME

Construit la Dover (Anglia), el avea o lungime de 38,7 m şi 438 de tone. Vasul a fost achiziţionat de guvernul olandez pentru serviciul poştal cu Indiile de Vest.

● Petrolierul Exxon Valdez a lovit o stîncă submarină în strîmtoarea Prince William, la 24 martie 1988, revărsînd 10 milioane de galoane de păcură, care a format o pată întinsă pe 2600 mile pătrate.

S-au inversat rolurile

Andy, pisicuţa din fotografie pare foarte surprinsă de situaţia neobişnuită în care se află: cum se face că se găseşte într-o colivie? După ce a încercat fără succes să-l captureze pe deţinătorul de drept al coliviei, canarul Titi, stăpîna celor doi a avut amuzanta idee de a le inversa rolurile. Astfel, pisica a ajuns în colivie, iar Titi, domesticit şi cuminte, se află temporar în poziţia de a controla încercările de evadare ale „prizonierului“ său...

Foc pe mare

În mijlocul Pacificului de Sud-Est (la aproximativ 3000 km de Chile) a fost identificată cea mai mare concentraţie vulcanică, cunoscută pînă în prezent la nivelul planetei; un grup de cercetători de la Universitatea din California a înregistrat 1133 de vulcani, dispuşi pe o suprafaţă de 182000 km^2. Cercetătorii presupun că cel puţin 200 dintre ei ar putea fi în activitate. Înălţimea acestor vulcani este estimată a fi cuprinsă între 600 şi 2100 m. Această descoperire ar putea ajuta la înţelegerea fenomenului de încălzire a apei de la suprafaţa oceanului, precum şi a fenomenului El Niño, care afectează periodic Pacificul de Sud.

METEO la sfîrşit de săptămînă şi de an

Regim termic mai ridicat

Acest sfîrşit de săptămînă, de la cumpăna dintre ani, se va caracteriza printr-un regim termic mai ridicat decît cel normal. Pe parcursul zilelor vor fi valori predominant pozitive (de la 2–3°C în nordul Moldovei sau estul Transilvaniei, pînă la 10–12°C în unele localităţi sudice).

VINERI, nebulozitatea va fi accentuată doar pentru Crişana şi Maramureş, însă cu şanse minime de precipitaţii.

SÎMBĂTĂ şi DUMINICĂ treptat nebulozitatea se va extinde îndeosebi la jumătatea de nord a teritoriului unde, local, vor fi precipitaţii amestecate (ploaie la început, apoi lapoviţă şi ninsoare).

Pentru regiunile sudice se vor înregistra mai ales duminică precipitaţii, dar pe arii mai restrînse.

La munte, temporar, va ninge, iar vîntul va sufla tare, cu deosebire în zona Carpaţilor Apuseni şi Orientali.

Duminică un uşor proces de răcire a vremii se va resimţi mai ales în nordul ţării.

La mulţi ani!

ORTANSA JUDE, OTILIA DIACONU şi ADRIANA SIMA
Institutul Naţional de Meteorologie şi Hidrologie

Judeţeană
MUREŞ
TIRGU-MUREŞ